

Koncernrapport

Pr. 30. september 2024

Udarbejdet af Staben

Deadline ultimo oktober 2024

Acadre: 24-4462



Direktionens vurdering af det forventede regnskabsresultat:

- I forhold til den vejledende servicerramme udviser forventet regnskab et mindreforbrug på 29,4 mio. kr. og efterlever den økonomiske målsætning for så vidt angår overholdelse af servicerrammen. Heri indgår mindreforbrug på 39 mio. kr. vedr. bufferpuljen, som er reserveret til udligning af negativ anlægspulje.
- I forhold til korrigeret budget forventes et mindreforbrug på 69,4 mio. kr. vedr. serviceudgifter. Korrigeret for bufferpuljen forventes et mindreforbrug på 30,4 mio. kr., som skal ses i sammenhæng med merindtægter vedr. refusion for dyre enkeltsager på 11,8 mio. kr. under overførselsudgifterne, hvorefter der forventes et mindreforbrug på 42,2 mio. kr. inkl. udgifter på 7 mio. kr. vedr. krigen i Ukraine.

Inden for servicerrammen er der områder, der er økonomisk udfordret, mens andre områder forventer mindreforbrug.

- I forhold til det vedtagne budget forventes overskuddet på den ordinære drift at udgøre 269,9 mio. kr., hvilket er 63,1 mio. kr. bedre end det vedtagne budget. I driftsresultat indgår mindredrift på 15,4 mio. kr. vedr. finansiering, 2,4 mio. kr. vedr. serviceudgifter, 40,4 mio. kr. vedr. overførselsudgifter, samt 4,9 mio. kr. vedr. renter. Vedr. serviceudgifter indgår udgift på 7,0 mio. kr. vedr. udgifter afledt af krigen i Ukraine, mindredrift vedr. buffer- og risikopuljen samt pulje regnskabsafslutning på i alt ca. 56 mio. kr.).
- De forventede anlægsudgifter udgør 169,5 mio.kr. mod vedtaget budget på 140,1 mio.kr., svarende til et merforbrug på 29,4 mio. kr., som primært kan henføres til den negative anlægspulje på 39 mio. kr., som indgår i korrigeret budget som modpost til bufferpuljen under serviceudgifter.

Der er overført 55,8 mio. kr. fra 2023 og der forventes overført netto 24,3 mio. kr. til 2025. Der overføres udgifter på 77,7 mio. kr. og indtægter på 53,4 mio. kr., hvoraf 51,1 mio. kr. vedr. udskydelse af salgsindtægter, som bl.a. omfatter salg af Jessens Mole, Graaesvej 27, og Tankefuld.

- Den gennemsnitlige likviditet pr. 30.09.2024 udgør 187 mio. kr. I det vedtagne budget 2024 er der forventet en gennemsnitlig likviditet på ca. 152 mio. kr. ultimo 2024. Jf. seneste prognose forventes den gennemsnitlige likviditet at udgøre ca. 195 kr. ultimo 2024, hvor der i vedtaget budget 2025 er indarbejdet 180 mio. kr.

Direktionens anbefaling:

Økonomiudvalget har besluttet, at rammestyringen udmøntes ved at evt. merudgifter inden for et budgetområde søges finansieret indenfor det pågældende fagudvalg. Evt. merudgifter ved regnskabsafslutningen inden for fagudvalget overføres til fagudvalget til efterfølgende regnskabsår.

Set i lyset af udviklingen i det forventede regnskab vedr. serviceudgifter anbefaler direktionen, at der fortsat arbejdes med tiltag til forbedring af det forventede

regnskabsresultat vedr. serviceudgifter på de udfordrede områder frem mod det endelige regnskab.

Direktionen anbefaler ligeledes, at der

- I forbindelse med koncernrapporten pr. 30.9.2024 vil blive rejst en fælles tillægsbevillingssag, som medfører et samlet provenu på 0,36 mio. kr., som anbefales tilført puljen til regnskabsafslutningen. Provenuet på 0,36 mio. kr. vedr. opdateret beregning vedr. garantiprovision.

Udgifter vedr. indeksering af indefrosne feriemidler på 0,4 mio. kr. samt administrationsbidrag til Lønmodtagernes Feriefond på 0,16 mio. kr. søges finansieret ved mindreforbrug vedr. afdrag på indefrosne midler.

Det forventede regnskab for 2024 baseres på en vurdering pr. 30. september 2024, hvorfor det naturligvis må tages med et vis forbehold.

Svendborg Kommune har fastlagt en økonomisk politik, som har til formål at sikre en langsigtet balance i kommunens økonomi. Den økonomiske politik understøttes af en række centrale økonomiske nøgletal jf. nedenstående tabel, og koncernrapporten pr. 30.9.2024 er koncentreret om, hvorvidt det forventede regnskabsresultat ligger inden for disse principper.

Centrale økonomiske nøgletal jf. kommunens økonomiske politik.

Mio. kr.	Regnskab 2023	Vedttaget budget 2024	Korrigeret budget 2024	Forventet regnskab 2024	Afvigelse korrigeret budget og forventet regnskab	Afvigelse vedtaget budget og forventet regnskab	Note
Serviceudgifter	2.929,2	3.081,8	3.148,8	3.079,4	-69,4	-2,4	1
Driftsoverskud	-216,7	-206,8	-164,5	-269,9	-105,4	-63,1	2
Anlæg	180,6	140,1	170,8	169,5	-1,3	29,4	3
Gældsudvikling	88,1	73,4	-22,4	28,5	50,8	-44,9	4
Ændring i likvide aktiver	79,8	8,4	-15,6	-97,6	-82,0	-106,0	
Gennemsnits likviditet ultimo	155,7	152,5		190-200			5

Samlet set udviser det forventede regnskab en mindreudgift på 82,0 mio. kr. i forhold til korrigeret budget 2024. Mindreudgiften kan primært henføres til finansiering som følge af midtvejsregulering 2024, risiko- og bufferpuljen, opsparing på it-området, overførselsudgifter, og finansforskydninger.

Dette modsvares delvis af merudgifter vedr. skole- og familieområdet, socialområdet, udgifter som følge af midtvejsregulering, samt lavere lånoptagelse.

I forventet regnskab indgår udgifter afledt af krigen i Ukraine med i alt 7,0 mio. kr.

Direktionen henleder opmærksomheden på følgende:

- *Skole og Uddannelse*

På området forventes et merforbrug på 9,0 mio. kr. Hvis de forventede merudgifter i forbindelse med elever fra Ukraine på 2,9 mio. kr. dækkes, vil det forventede merforbrug være på 6,0 mio. kr., hvilket er en forbedring på ca. 6 mio. kr. i forhold til skønnet pr. 30.6.2024.

Merforbruget kan primært henføres til mangfoldige læringsmiljøer med 3,4 mio. kr., som følge af et stigende antal segregerede elever, samt 3,5 mio. kr. vedr. mellemkommunale betalinger. På skolerne inkl. specialtilbud, SFO m.m. forventes et merforbrug 2,2 mio. kr.

I Skole og Uddannelse er der iværksat flere tiltag, som skal medvirke til at finde nye løsninger med lavere udgifter til følge.

- *Familie, Børn og Unge*

Under Familie, Børn og Unge forventes et merforbrug på 5,9 mio. kr. vedr. serviceudgifter, og et mindreforbrug på 1,7 mio. kr. under overførselsudgifter – netto et merforbrug på 4,2 mio. kr., hvilket er 0,7 mio. kr. lavere i forhold til 30. juni 2024. Merforbruget under serviceudgifterne fordeler sig med et merforbrug til anbringelser og forebyggende foranstaltninger på samlet 7,4 mio. kr. samt et mindreforbrug til løn og administration på 0,9 mio. kr.

Der er derfor igangsat en række handlinger med henblik på at reducere udgifterne og omkostningsoptimere på tværs af Familie, Børn og Unge, som forventes at føre til en løbende udgiftsreduktion.

- *Socialområdet*

På socialområdet forventes et merforbrug på 18,8 mio. kr. under serviceudgifter, og en merindtægt på 10,0 mio. kr. vedr. refusion dyre enkeltsager under overførselsudgifter – netto et merforbrug på 8,8 mio. kr., hvilket er en stigning på 2,6 mio. kr. i forhold til 30.6.2024. I merforbruget indgår en merudgift på 0,3 mio. kr. vedr. takstinstitutioner, som jf. gældende retningslinjer overføres til 2025.

- *Overførselsudgifter*

Overførselsudgifterne på beskæftigelsesområdet udviser et mindreforbrug på 20,7 mio. kr., som tilføres kassen i forbindelse med regnskabsafslutningen. I forbindelse med midtvejsregulering for 2024 er budgettet reduceret med 8,0 mio. kr.

Overførselsudgifterne er budgetlagt i overensstemmelse med KL's skøn og kommuneaftalen. Hvis der er tale om betydelige afvigelser på landsplan, kan det resultere i en midtvejsregulering af kommunernes tilskud til overførselsudgifterne. Dette vil i givet fald blive aftalt i forbindelse med aftalen om kommunernes økonomi for 2025, som indgås mellem KL og regeringen i juni måned.

- *Anlæg*

I forbindelse med budgetforliget 2024 blev der under serviceudgifter afsat en bufferpulje på i alt 39 mio. kr. Puljen blev finansieret ved, at der under anlægsbudgettet i 2024 blev afsat en negativ anlægspulje på 57 mio. kr. i 2024 og ufordelte puljer i overslagsårene på 18 mio. kr., så der set over hele perioden ikke var et likviditetstræk.

Korrigeret budget og forventet regnskab er efterfølgende tilpasset anlægsseminar den 28. april, som medførte udskydelser af anlægsprojekter til kommende år, samt reducere af den negative anlægspulje fra 57,1, mio. kr. til 39,1 mio. kr.

I det korrigerede budget indgår overførsler fra 2023 på 55,8 mio. kr., hvor de tilsvarende overførsler til 2025 pt. forventes at udgøre 24,3 mio. kr. Der forventes et foreløbigt (ikke

endeligt) netto merforbrug på 22,8 mio. kr., som primært kan henføres til den negative anlægspulje på 39,0 mio. kr., som delvis modsvares af salgsindtægt på 8,2 mio. kr. vedr. erhvervsgrund Miljøvej.

- **Afledte udgifter af krigen i Ukraine:**

I det forventede regnskab 2024 indgår udgifter afledt af krigen i Ukraine med i alt 7,0 mio. kr. Heraf er 2,7 mio. kr. tildelt via demografiregulering under skoleområdet, samt 0,9 mio. kr. på dagtilbudsområdet. Det skal bemærkes, at kommunernes sanktionsmålepunkt for servicerammen ikke forlods korrigeres for udgifter som følge af krigen i Ukraine, men det er KL's klare forventning, at udgifterne vil indgå i vurderingen af kommunernes samlede budgetoverholdelse.

I forbindelse med midtvejsregulering for 2024 har kommunen modtaget kompensation på 9,0 mio. kr.

1) Overholdelse af servicerammen

Forventet regnskab 2024 jf. koncernrapport pr. 30. september 2024 vedr. serviceudgifter udviser et mindreforbrug på 29,4 mio. kr. i forhold til den vejledende servicramme ekskl. afledte udgifter 7,0 mio. kr. vedr. krigen i Ukraine, som ikke forventes at indgå ved opgørelse af eventuel sanktion.

Overholdelse af servicerammen skyldes primært, at der i forbindelse med budgetforliget for budget 2024 blev indarbejdet en bufferpulje på 39 mio. kr. med modpost under anlæg. Puljen forventes ikke udmøntet i det forventede regnskab, men reserveres til udligning af puljer under anlæg.

Ses der bort fra mindreforbruget vedr. bufferpuljen på 39 mio. kr. udviser forventet regnskab herefter en merudgift på ca. 9,6 mio. kr. inkl. mindreforbrug på 17 mio. kr. vedr. risikopulje og pulje regnskabsafslutning.

I forhold til eventuel sanktion skal det bemærkes, at denne kun vil træde i kraft, hvis regnskab på landsplan ligger over servicerammen. Det skal ligeledes bemærkes, at kommunerne under et har overholdt servicerammen i 2023.

2) Ordinær drift - på min. 170 mio. kr.

Kommunens ordinære driftsresultat 2019 – 2024, hvor målsætningen er et overskud på 130 mio. kr. fra 2019 stigende til 170 mio. kr. fra 2021.

Det forventede ordinære driftsresultat udviser et forventet overskud på 269,9 mio. kr., hvilket er 63,1 mio. kr. mere end det vedtagne budget, der viser et overskud på 206,8 mio. kr.

I driftsresultatet indgår mindredrift på 15,4 mio. kr. vedr. finansiering, 2,4 mio. kr. vedr. serviceudgifter, 40,4 mio. kr. vedr. overførselsudgifter, og 4,9 mio. kr. vedr. renter.

Ordinær driftsresultat Løbende priser

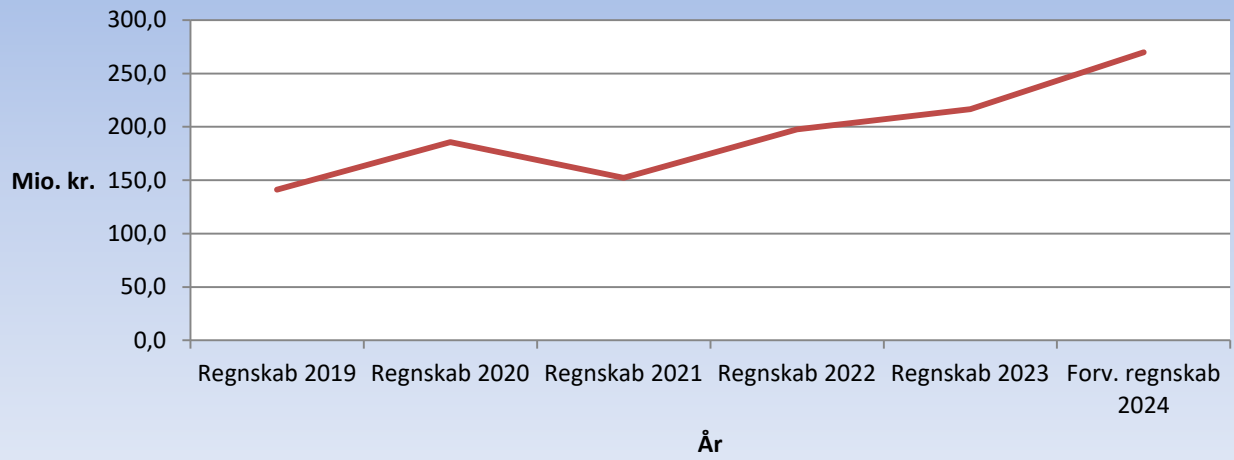

3) Realistiske anlægsbudgetter

– undgå store anlægsoverførsler mellem årene og øget præcision i skøn over forventet regnskab.

Kommunens *anlægsudgifter* viser et forventet regnskab på 169,5 mio. kr., hvilket er 1,3 mio. kr. lavere det korrigerede budget. I det korrigerede budget indgår overførsler fra 2023 på 55,8 mio. kr., hvor de tilsvarende overførsler til 2025 pt. forventes at udgøre et netto mindreforbrug på 24,3 mio. kr.

Korrigeret budget og forventet regnskab er tilpasset anlægsseminar den 28. april, som medførte udskydelser af anlægsprojekter til kommende år, samt reducere af den negative anlægspulje fra 57,1, mio. kr. til 39,1 mio. kr.

Der forventes et foreløbigt (ikke endeligt) netto merforbrug i 2024 på 22,8 mio. kr. inkl. negativ anlægspulje. Det forventende regnskab 2024 er erfaringsmæssigt højt først på året, hvorfor det formentlig vil blive lavere, men ellers udfordrende for likviditeten.

Selvom en evt. overskridelse af den samlede anlægsramme for kommunerne under ét ikke er forbundet med sanktion, vil en evt. overskridelse indgå i ministeriets samlet vurdering af kommunernes regnskab 2024. Kommunens vejledende brutto anlægsramme for 2024 udgør 161,8 mio. kr., hvor det forventede regnskab udgør 179,4 mio. kr. ekskl. udgifter til ældreboliger, som holdes uden for rammen. Det skal bemærkes, at kommunerne under ét i 2023 overskred anlægsrammen med 1,7 mia. kr.

30.9.2024 (Mio. kr.)										
Forbrug netto vs forventet regnskab	Indtægter vs forventet regnskab	Udgifter vs forventet regnskab		Korrigeret budget 2024	Forbrugt	Rest-korrigeret budget 2024	Forventet forbrug 2024	Overført fra 2023	Forventet overførsel til 2025	Foreløbigt forventet mer-/mindre forbrug
			Netto	170,8	98,7	72,1	169,4	55,8	24,3	-22,8
58,3%	69,4%	59,6%	Brutto	245,7	114,9	130,8	192,7	116,2	77,7	-24,7

Nedenstående figur viser, hvorledes det årlige anlægsregnskab er forbrugt hen over året.

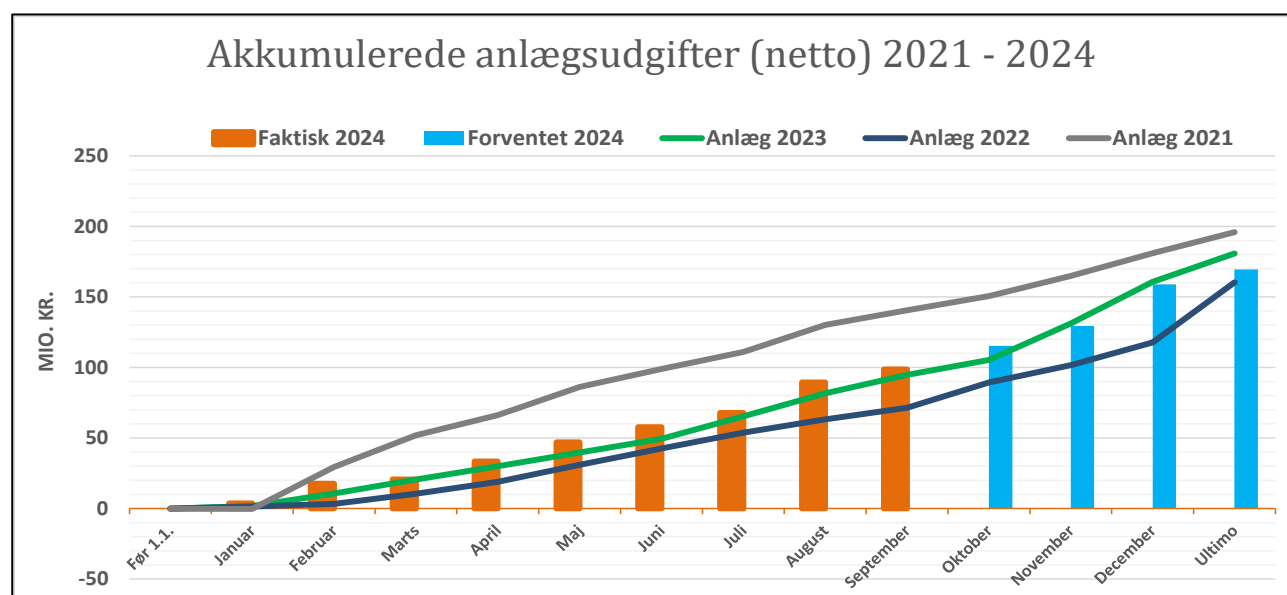

4) Nedbringelse af gæld – med udgangspunkt i budget 2014 er målet en gradvis nedbringelse af kommunens gæld (ekskl. Ældreboliger og tekniske ændringer), idet den årlige låntagning som udgangspunkt bør være lavere end de årlige afdrag.

I nedenstående graf er vist udviklingen i kommunens gæld. Den blå kurve viser udviklingen i kommunens gæld i forhold til målet om en gradvis nedbringelse af kommunens gæld ekskl. ældreboliger og tekniske ændringer herunder feriepenge.

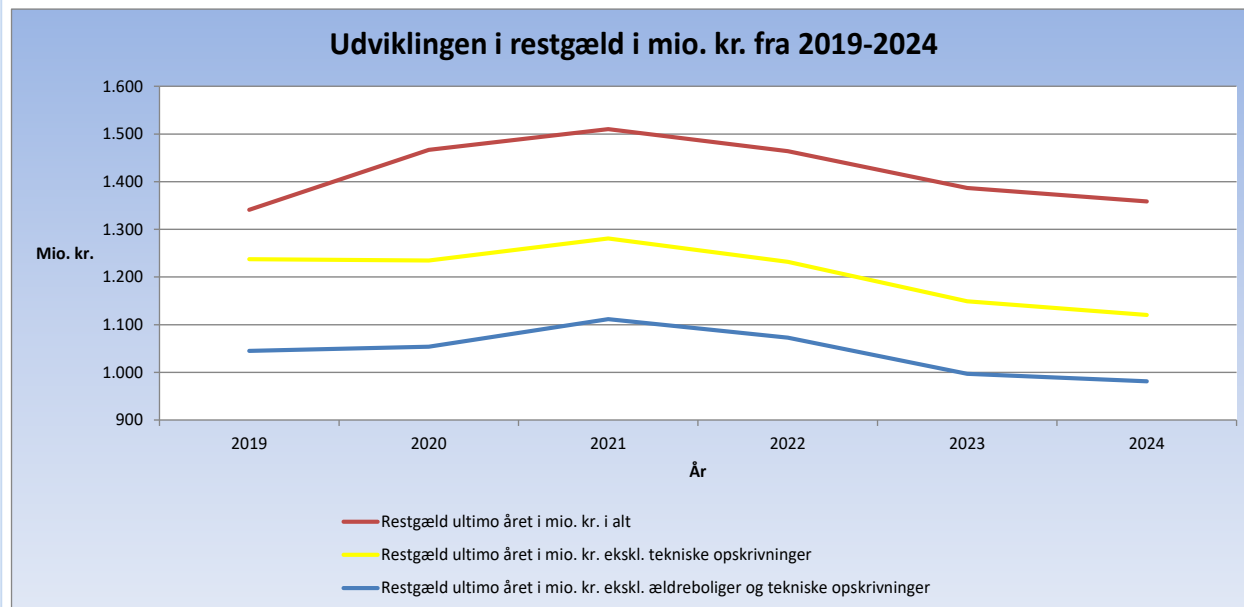

I 2019 er den samlede gæld steget, hvilket primært skyldes opskrivning af gælden med 60 mio. kr. vedr. feriepengeforpligtigelsen jf. Ny Ferielov, samt at gælden er nedskrevet med 20 mio. kr. vedr. tilslutningsbidrag.

I 2020 er den samlede gæld opskrevet med yderligere 130 mio. kr. vedr. feriepengeforpligtigelsen og nedskrevet med 3,6 mio. kr. vedr. blandt andet tilslutningsbidrag.

I 2021 er den samlede gæld steget med ca. 40 mio. kr. Det skyldes primært opskrivning af lånerammen for 2020 med 24 mio. kr. for ikke at miste lånemulighed, samt overførsler mellem årene på 64 mio. kr. Netto afdraget var ca. 50 mio. kr.

I 2022 er den samlede gæld afdraget med netto 46 mio. kr., som primært skyldes overførsler mellem årene på 40 mio. kr., ekstraordinært afdrag på 18 mio. kr. vedr. feriemidler og netto afdrag på 72 mio. kr.

I 2023 er den samlede gæld afdraget med 75 mio. kr. Det skyldes primært nettoafdrag på 73 mio. kr. og overførsler mellem årene på 15 mio. kr. Derudover er gælden i 2023 opskrevet med 21 mio. kr. (lån til brandsikring og lån til køb af A.P. Møllersvej). Der er afdraget 10 mio. kr. vedr. SIMAC-bygningen på Gråesvej.

Fra 2023 til ultimo 2024 forventes den samlede restgæld (den røde kurve i nedenstående graf) at falde med 28,5 mio. kr. som primært kan specificeres således:

<u>Ændring i gælden fra 2023 til 2024 vedrører primært:</u>	
Oprindeligt vedtaget budget 2024	73,4
Forventet afvigelse afdrag pr. 30-09-2024	-0,5
Forventet afvigelse låneoptagelse pr. 30-09-2024	0,0
<u>Budgettilpasninger 01-01 til 30-09-2024:</u>	
Opskrivning lånerammen 2023	-14,3
Nyt lån likviditet ejd.skat	-15,0
Nyt lån Brandsikring Aldersro	-15,7
Tilpasning lån Brandsikring Ollerup	6,6
Nyt lån ordinære lånepulje	-14,0
Anlægsreduktion, tilpasning lån	5,4
Fjernelse af låneoptagelse GeoPark og Simac	5,5
Nedskrivning lånerammen (frigiv deponering)	1,5
Nyt lån stormflodssikring	-0,8
Øvrige budgettilpasninger	0,7
Overførsler fra 2023	-55,6
Forventet overførsel til 2025 pr. 30-09-2024	51,4
Forklaring i udviklingen	28,5

5) Gennemsnitlig likviditet - skal udgøre min. 125 mio. kr.

Den gennemsnitlige likviditet har frem til 2021 skulle udgøre mellem 80 – 100 mio. kr. og fra 2021 min. 125 mio. kr. Den gennemsnitlige likviditet beregnes som et gennemsnit af de daglige saldi på kommunens likvide aktiver over de seneste 365 dage, og ændringer i de likvide aktiver vil derfor optræde med en vis forsinkelse i den gennemsnitlige likviditet.

Den gennemsnitlige likviditet pr. 30.09.2024 udgør 187 mio. kr.

I det vedtagne budget 2024 er der forventet en gennemsnitlig likviditet på ca. 152 mio. kr. ultimo 2024. Jf. seneste prognose forventes den gennemsnitlige likviditet at udgøre ca. 195 kr. ultimo 2024, hvor der i vedtaget budget 2025 er indarbejdet 180 mio. kr.

Skønnet over gennemsnitsbeholdning ultimo 2024 er forbundet med en vis usikkerhed bl.a. som følge af omfanget af drifts- og anlægsoverførslerne til 2024, samt at prognosen for resten af 2024 er udarbejdet på baggrund af sidste års bevægelser i samme periode.

Nedenfor er skitseret kendte forhold, som påvirker prognosen i 2024:

- Træk på Svendborg Kraftvarme m.fl. på ca. 45 mio. kr. i 2023, som ikke forventes i 2024

- Midtvejsregulering på 75 mio. kr. i 2023, som ikke forventes i 2024
- Lav lånoptagelse i 2023, som forventes at være væsentlig højere i 2024. I prognosen er der taget højde for lånoptagelsen ultimo april på 42,8 mio. kr.
- Ændret mønster for opkrævning af ejendomsskatter. Ændres fra forfald 1.1 og 1.7. til afregning kvartalsvis forud fra staten. Forventet likviditetstab i 2024 på ca. 15 mio. kr. er lånoptaget januar 2024.
- I april 2024 er der overført 20 mio. kr. vedr. mellemregning med Svendborg Kraftvarme, samt at der i april er optaget lån på 42,8 mio. kr.

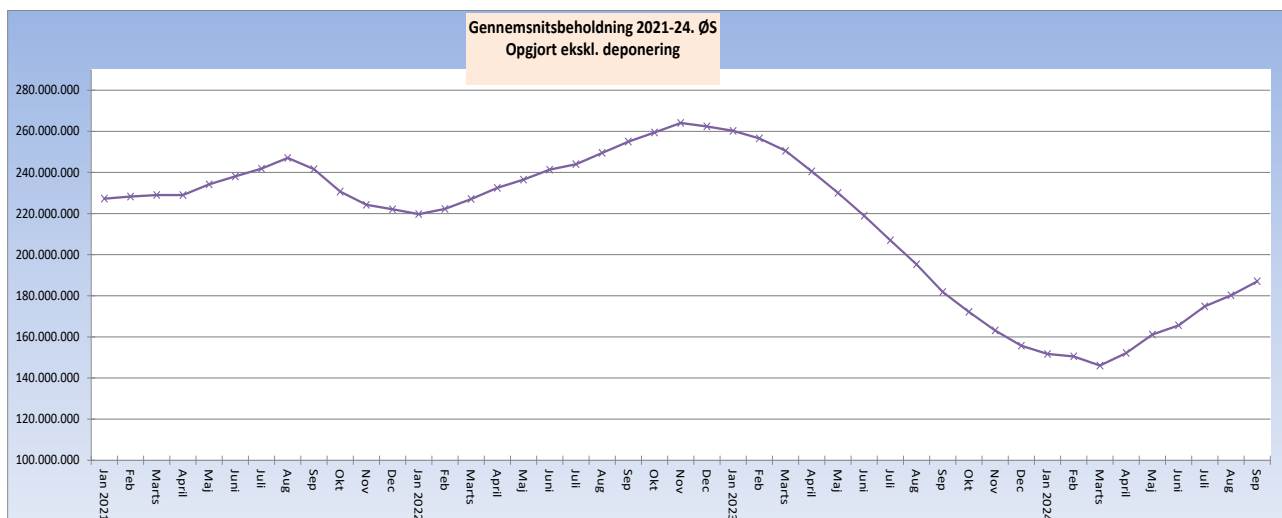

Bevillingsoverholdelse – ingen tillægsbevilling finansieret af kassen.

Pr. 30.9.2024 er der i 2024 givet tillægsbevillinger på netto 23,8 mio. kr., som er tilført kassen. Heraf udgør overførsler fra regnskab 2023 i alt 57,4 mio. kr., hvoraf 0,2 mio. kr. vedr. driftsoverførsler og 57,6 mio. kr. vedr. anlægsoverførsler. Vedr. lånerammen for 2023 er der optaget lån for 13,9 mio. kr., som er tilført kassen.

Som følge af likviditetstab ifm. opkrævning af ejendomsskat overgår til staten, er der optaget lån på 13,7 mio. kr. Vedr. Byrum omkring UCL er kassen tilført 13,4 mio. kr. Ved tillægsbevillingen pr. 30.6.2024 blev kassen tilført 45,9 mio. kr., hvor 40,4 mio. kr. vedrørte periodisering af anlægsbudgettet i 2024, som blev overført til 2025.

I forbindelse med koncernrapporten pr. 30.6.2024 blev der givet en fælles tillægsbevillings sag, som medførte et samlet kasseprovenu på 0,8 mio. kr., som blev tilført puljen til regnskabsafslutningen til delvis medfinansiering af tillægsbevilling pr. 31. marts 2024, som belastede puljen med 3,7 mio. kr. Tillægsbevillingen omfattede primært midtvejsregulering for 2024.

Økonomiudvalgets opmærksomhedspunkter

Udvikling i kommunens indbyggertal 2019-2024

Et af Kommunalbestyrelsens vigtigste indsatsområder er stigning i indbyggerantallet. Pr. 30.09.2024 udgør kommunens indbyggertal 59.886 personer. Siden årsskiftet er indbyggertallet steget med 174 personer. I forhold til samme tidspunkt i 2023 er der sket en stigning på 115 personer.

I 2023 har kommunen modtaget 62 flygtninge fra Ukraine, og 44 flygtninge i årets første 3 kvartaler.

Ved valg af selvbudgettering, som ligger til grund for budget 2024 indgår et forventet folketal pr. 1.1.2024 på 59.835 personer, hvor det faktiske folketal 1.1.2024 udgør 59.712 – dvs. 123 færre personer end forventet.

Ved valg af selvbudgettering for 2025 er der taget udgangspunkt i folketallet pr. 15.9.2024, som udgjorde 59.835, tillagt en forventet stigning resten af 2024. Folketallet pr. 1.1.2025 er herefter beregnet til at udgøre 59.875 personer, hvor det pr. 1.101.2025 udgør 59.886 personer.

Faldet i 2019 kan primært henføres til at der blev igangsat et større oprydning- og registreringsarbejde ifm. udlændinges hjemrejse (samme problematik som i rigtig mange kommuner). Der er således mere tale om en ajourføring af registreringerne, end der er tale om en egentlig befolkningsmæssig bevægelse.

Fra medio 2020 og frem til ultimo 2022 oplevede kommunen en større stigning i folketallet, hvilket primært kan henføres til øget tilflytning. Fra 2023 og frem til i dag har folketallet ligget nogenlunde på samme niveau

Nedenstående oversigt viser den løbende befolkningsudvikling, som foretages månedligt via "Det Centrale Person Register". De seneste måneders tal vil typisk ændre sig løbende i forbindelse med melding om flytning mv.

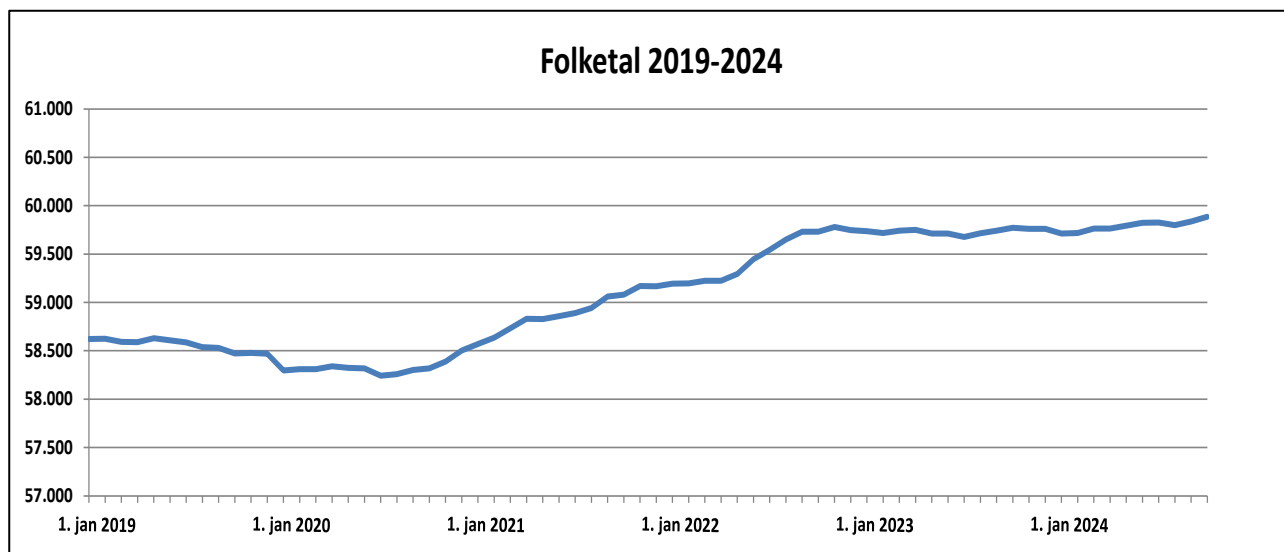

Sygefravær: I 2022 udgjorde det gennemsnitlige sygefravær 6,13 pct., og i 2023 6,84 pct. Det gennemsnitlige sygefravær pr. 30.9.2024 udgør 6,38 pct., hvor det for samme periode i 2023 udgjorde 6,88 pct.

Mht. sygefraværet skete der i 2023 en større stigning i årets sidste måneder, og udgjorde 8,7 pct. ved årets udgang. I årets første 9 måneder i 2024 er der sket et fald i sygefraværet, hvor det pr. 30.9.2024 er faldet til 7,04 pct.

Set i forhold til sygefraværet pr. 30.06.2024 er det steget fra 5,74 pct. til 7,04 pct. Sygefraværet er historisk set lavere om sommeren og højere resten af året.

Det kommunale sygefravær har de senere år været stigende. Det årlige fraværsdagsværk pr. fuldtidsmedarbejder udgjorde for alle kommuner i 2021 12,9 dagsværk, og i 2023 15,4 pct. svarende til en stigning på 2,5 dagsværk. For Svendborg Kommune er fraværet steget fra 13,2 dagsværk i 2021 til 14,8 dagsværk i 2023, svarende til en stigning på 1,6 dagsværk.

**Sygefravær 2022,2023 og 2024
Svendborg Kommune**

Gennemsnit 2022 = 6,13 pct
Gennemsnit 2023 = 6,84 pct
Gennemsnit 2024 =

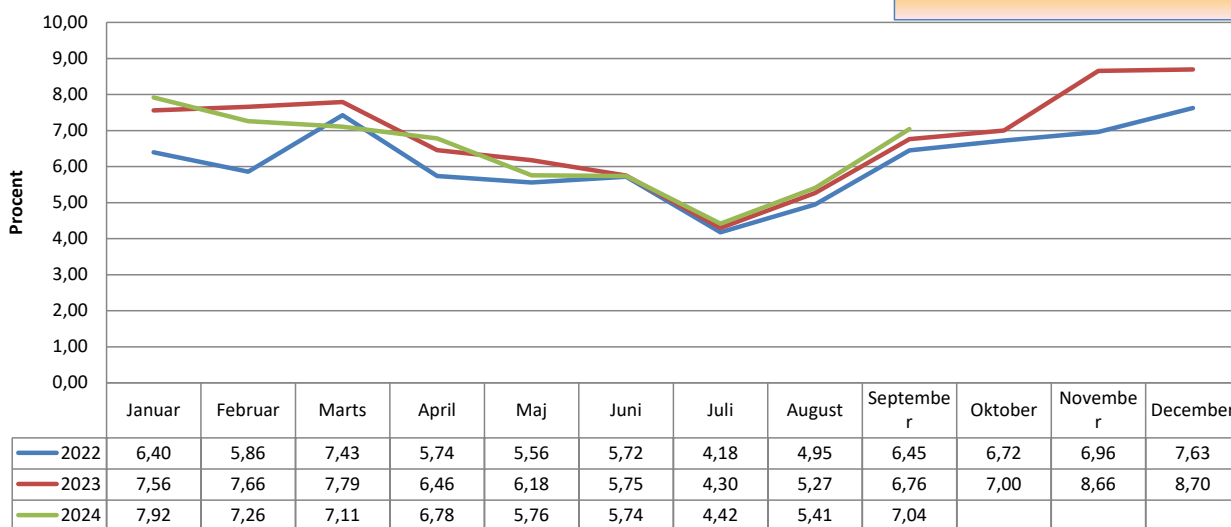

RESULTATOPGØRELSE PR. 30.09.2024								
	Regnskabsopgørelse i mio. kr.	Regnskab 2023	Budget 2024	Korr. budget 2024	Forventet Regnskab 2024	Afv. Forv. Regnskab vs. Korr. Budget	Afv. For. Regnskab vs. Vedt. Budget	Afv. Korr. Budget vs. Vedt. Budget
A. Det skattefinansierede område								
Indtægter								
Skatter		-2.957,7	-3.177,4	-3.178,5	-3.178,4	0,1	-1,0	-1,1
Tilskud og udligning mv.		-1.433,5	-1.464,2	-1.478,6	-1.478,6	0,0	-14,4	-14,4
Finansiering i alt		-4.391,2	-4.641,6	-4.657,1	-4.657,0	0,1	-15,4	-15,5
Serviceudgifter								
Teknik- og Miljøudvalget		301,4	317,7	321,4	312,6	-8,8	-5,1	3,7
Plan- og Lokalsamfundsudvalget		20,5	19,9	22,4	22,4	0,0	2,5	2,5
Borger- og Arbejdsmarkedsudvalget		79,0	82,7	90,3	84,6	-5,7	1,9	7,6
Børne-, Ungdom og Uddannelsesudvalget		1.081,1	1.093,6	1.105,4	1.121,6	16,2	28,0	11,8
Kultur- og Fritidsudvalget		80,9	85,3	92,8	87,7	-5,1	2,4	7,5
Senior-, Social- og Sundhedsudvalget		1.160,7	1.199,7	1.220,1	1.229,1	9,1	29,4	20,4
Økonomiudvalget		178,0	255,6	267,7	193,5	-74,2	-62,1	12,1
Erhvervs- og Turismeudvalget		27,7	27,3	28,8	27,9	-0,9	0,6	1,5
Serviceudgifter i alt		2.929,2	3.081,8	3.148,8	3.079,4	-69,4	-2,4	67,0
Overførselsudgifter		1.234,7	1.335,1	1.326,9	1.294,7	-32,2	-40,4	-8,3
Driftsudgifter i alt		4.163,9	4.416,9	4.475,7	4.374,1	-101,6	-42,8	58,8
Rente		10,5	17,9	16,9	13,0	-3,9	-4,9	-1,0
RESULTAT AF ORDINÆR DRIFTSVIRKSOMHED		-216,7	-206,8	-164,5	-269,9	-105,4	-63,1	42,3
Anlægsudgifter, netto								
Ejendomshandel		27,8	-13,9	-39,6	-11,7	27,9	2,2	-25,7
Veje, Stier og Parkering		28,6	36,7	47,7	39,0	-8,7	2,3	11,0
Grøn omstilling		5,4	17,3	11,7	11,0	-0,7	-6,3	-5,6
Land-, By- og Havneudvikling		16,1	10,3	10,3	8,2	-2,1	-2,1	0,0
Kultur, Fritid og Idræt		0,2	10,2	2,0	0,4	-1,6	-9,8	-8,2
Vedligehold og nybyg		102,5	135,9	176,8	121,9	-54,9	-14,0	40,9
Administration		0,1	-56,4	-38,1	0,7	38,8	57,1	18,3
Fokusprojekter		0,0	0,0	0,0	0,0	0,0	0,0	0,0
Anlægsudgifter i alt		180,6	140,1	170,8	169,5	-1,3	29,4	30,7
1 RESULTAT AF DET SKATTEFINANSIEREDE OMRÅDE		-36,0	-66,7	6,3	-100,4	-106,7	-33,7	73,0

	Finansieringsoversigt	Regnskab 2023	Budget 2024	Korr. budget 2024	Forventet Regnskab 2024	Afv. Forv. Regnskab vs. Korr. Budget	Afv. For. Regnskab vs. Vedt. Budget	Afv. Korr. Budget vs. Vedt. Budget
2	Finansforskydninger m.m. i alt	115,8	75,1	-21,9	2,8	24,8	-72,3	-97,0
	Afdrag på lån	119,0	113,5	114,2	113,7	-0,5	0,2	0,7
	Optagelse af lån	-30,9	-40,1	-136,6	-85,2	51,4	-45,1	-96,5
	Finansforskydninger	35,8	1,7	0,4	-25,6	-26,1	-27,3	-1,3
	Kursreguleringer	-8,1				0,0	0,0	0,0
1+2	Ændring i likvide aktiver	79,8	8,4	-15,6	-97,6	-82,0	-106,0	-24,0

Som forklaring til afvigelser mellem forventet regnskab og korrigeret budget henvises til udvalgenes budgetopfølgninger pr. 30.9.2024, som forelægges på udvalgsmøderne i november 2024.